

Informe de Circulación de Virus Respiratorios

Resumen Ejecutivo:

Los resultados que se presentan a continuación, provienen de la vigilancia de laboratorio de virus influenza y otros virus respiratorios, los que tienen por objetivo identificar oportunamente la circulación de estos virus y en el caso de Influenza caracterizar además, la propagación de las variantes antigénicas. La mayor parte de las muestras recolectadas provienen de pacientes menores de 5 años de edad a los que en el momento de la hospitalización, se les realiza el panel de virus respiratorios. Es importante considerar esta información al momento del análisis de este informe, dado la variación que se observa en las etiologías virales dependiendo del tipo de paciente y gravedad del cuadro.

En la SE. N° 52 se analizaron 381 casos para virus respiratorios, el 14,7% de ellas resultaron positivas (24 Parainfluenza, 15 Adenovirus, 8 Metapneumovirus, 7 Influenza B y 2 VRS), comportamiento inferior a la semana 51 del año 2017 (17,3%). De los 381 casos estudiados, el 36,7% correspondió al grupo de menores de 1 año y el 33,9% al grupo de 1 a 4 años y 11 meses.

De los 56 casos positivos, Parainfluenza es el virus detectado con mayor frecuencia (42,9% de los casos positivos). Los grupos más afectados es el de menores de 1 año. Luego se presentan casos de Adenovirus (26,8%), Metapneumovirus (14,3%), Influenza B (12,5%) y VRS (3,5%).

A la SE. N° 52 el porcentaje de detección de virus respiratorios obtenido es VRS (48,4%), Influenza A (18,4%), Parainfluenza (12,5%), Metapneumovirus (9,1%), Adenovirus (6,1%) e Influenza B (5,4%).

Resultados: En la SE. N° 52, desde el 24 al 30 de diciembre de 2017, se analizaron 381 casos para virus respiratorios, de ellos 56 (14,7%) fueron positivos para algunos de los agentes virales estudiados.

Al comparar el acumulado de la SE N° 1 a 52 del año 2017, se observa un aumento en el número de casos de VRS, Parainfluenza y Metapneumovirus (Tabla 1).

Se detectaron casos de Parainfluenza en Valparaíso (7), Viña del Mar (1), Talca (1), Concepción (8), Valdivia (2), Osorno (3) y Santiago (2).

Adenovirus en San Felipe (1), Valparaíso (2), Viña del Mar (1), Concepción (1), Chillán (1), Osorno (3), Puerto Montt (2) y Santiago (4).

Metapneumovirus en Iquique (1), Antofagasta (1), Concepción (1), Valdivia (1), Puerto Montt (1), Castro (1), Ancud (1) y Punta Arenas (1).

Influenza B en Concepción (1), Osorno (2), Puerto Montt (1) y Santiago (3). VRS en Valdivia (1) y Osorno (1).

En relación a los pacientes hospitalizados en la Tabla 3 se observa que Parainfluenza es el virus más detectado, seguido de Adenovirus, Metapneumovirus, Influenza B y VRS.

En relación a los pacientes ambulatorios, no se detectan casos positivos.

En la Tabla 5, se observa la detección de virus respiratorios en un centro privado de Santiago. En pacientes hospitalizados se detectan casos de Parainfluenza, Adenovirus e Influenza A.

En pacientes ambulatorios se detectan casos de Adenovirus, Parainfluenza e Influenza B.

En Chile, la vigilancia de la influenza tiene por objetivo identificar oportunamente la **circulación viral** y caracterizar la propagación de las variantes antigénicas. Esta vigilancia considera entre sus componentes:

Vigilancia centinela de Enfermedad Tipo Influenza (ETI): Se realiza en **42 centros centinela** de atención primaria distribuidos en las 15 regiones del país para la vigilancia de morbilidad. En **21 de estos centros centinelas** se realiza diagnóstico etiológico de virus respiratorios por IF, según lo establece la circular de vigilancia N° B 51/20 del 14 de mayo del 2010.

Vigilancia de virus influenza y otros virus respiratorios: El Instituto de Salud Pública de Chile (ISP), cuenta con **31 centros hospitalarios de la red pública** que integran la red de laboratorios de hospitales que realizan detección etiológico de los virus respiratorios. Además con fines de vigilancia se recibe la información semanal de la Clínica Santa María del Laboratorio Integramédica y de la Clínica Las Condes.

Esta vigilancia se orienta al estudio genético y monitoreo de la resistencia a antivirales para el virus Influenza. También en casos seleccionados se realizan estudios genéticos para el Virus Respiratorio Sincicial y Adenovirus. Además, se procesan en el ISP muestras provenientes de otros centros privados u otros hospitales que no pertenecen a la Red de Vigilancia.

Vigilancia de los Casos de Infección Respiratoria Aguda Grave (IRAG) en pacientes hospitalizados: Se realiza en seis (6) hospitales centinelas: Hospital de Iquique, Hospital Militar, Hospital San Juan de Dios, Hospital Gustavo Fricke, Hospital Grant Benavente y Hospital de Puerto Montt. Permite monitorear la gravedad de los cuadros de influenza.

Monitoreo de consultas diarias de causa respiratoria de adultos y niños en servicios de urgencia ambulatorios y hospitalarios de todo el país (SNSS): Permite identificar el inicio del aumento estacional de casos de IRA altas y bajas, incluidas las ETI.

La información presentada en este documento es analizada de acuerdo a la fecha de toma de muestra, por lo que se actualizan las últimas semanas.

TABLAS Y FIGURAS

Figura N°1. Número de casos detectados de Virus Respiratorios por agente y porcentaje de positividad del total de las muestras analizadas, según semana epidemiológica. Chile 2015-2017.

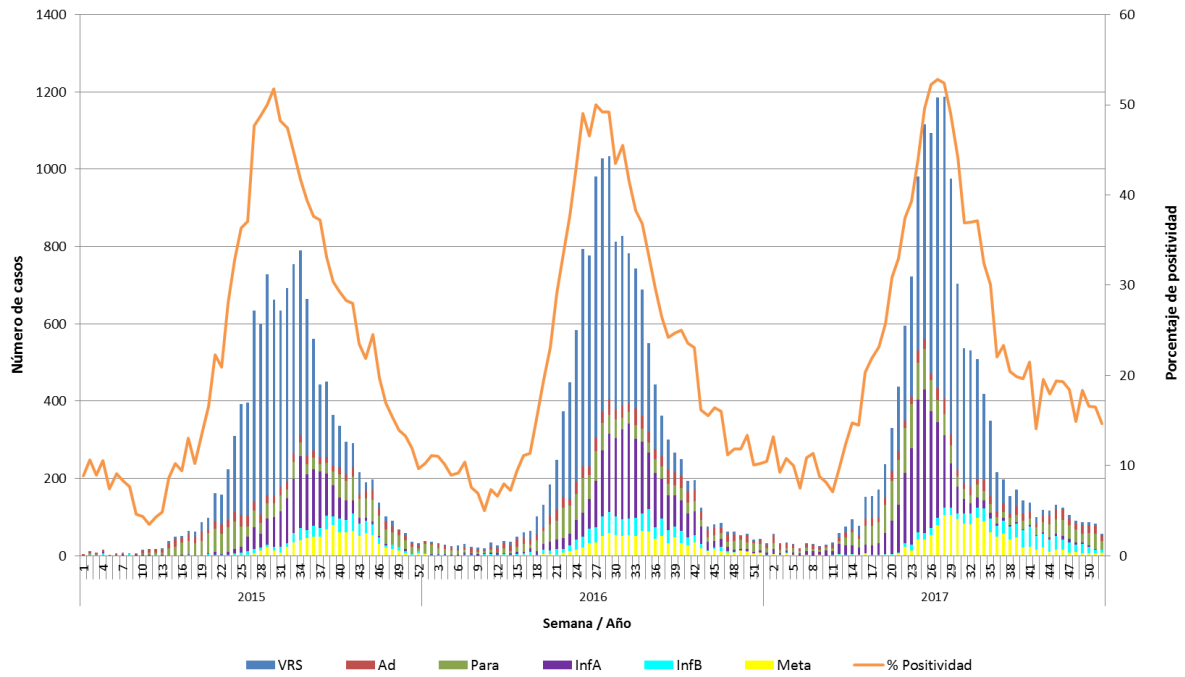

Fuente: Sección Virus Respiratorios y Exantemáticos. Departamento de Laboratorio Biomédico. Instituto de Salud Pública de Chile.

Tabla 1. Número de casos positivos de virus respiratorios por año.

Año	SE	Total Casos	VRS	Ad	Para	Inf A	Inf B	Meta
2017	51	84	6	21	39	2	9	7
	52	56	2	15	24	0	7	8
	1-52	15167	7342	932	1903	2785	819	1386
2016	51	42	4	6	22	4	0	6
	52	43	3	10	16	5	0	9
	1-52	14385	7160	1030	1497	2844	871	983
	Total	14385	7160	1030	1497	2844	871	983
2015	51	37	5	9	18	1	1	3
	52	33	5	8	9	0	5	6
	1-52	12263	6781	792	1534	1684	557	915
	Total	12263	6781	792	1534	1684	557	915

Tabla N°2. Número de casos detectados de Virus Respiratorios por centro centinela de la Red de Vigilancia de Virus Respiratorios del ISP en la semana epidemiológica N° 52.

Hospital Centinela	Total de casos	N° casos positivos	VRS	Ad	Para	Inf A	Inf B	Meta
Arica	0	0						
Iquique	15	1						1
Antofagasta	5	1						1
Copiapó	4	0						
La Serena	8	0						
San Felipe	7	1		1				
Valparaíso	22	9		2	7			
San Antonio	4	0						
Viña del Mar	20	2		1	1			
Rancagua*								
Talca	8	1			1			
Curicó	3	0						
Linares	1	0						
Concepción	46	11		1	8		1	1
Talcahuano	1	0						
Chillán	10	1		1				
Temuco	14	0						
Valdivia	12	4	1		2			1
Osorno	19	9	1	3	3		2	
Puerto Montt	17	4		2			1	1
Castro	5	1						1
Ancud	4	1						1
Coyhaique	9	0						
Punta Arenas	51	1						1
FF.AA. Punta Arenas	0	0						
R.M. Sur Exequiel González C.	20	0						
R.M. Occidente Félix Bulnes	27	3		2	1			
R.M. Occidente San Juan de Dios	17	1					1	
R.M. Suroriente Padre Hurtado	24	4		2	1		1	
R.M. Oriente Hospital del Tórax	1	0						
R.M. Oriente Hospital Militar	4	0						
Centinelas Ambulatorios								
Antofagasta, Cesfam Norte	1	0						
Valdivia, Gil de Castro	1	0						
Otros R.M**	1	1					1	
TOTAL (* sin datos)	381	56	2	15	24	0	7	8

* Sin datos.

** Muestras enviadas desde Clínica Santa María.

Fuente: Sección Virus Respiratorios y Exantemáticos. Departamento de Laboratorio Biomédico. Instituto de Salud Pública de Chile.

Tabla N°3. Número de casos detectados de Virus Respiratorios en pacientes hospitalizados¹. Red de Vigilancia de Virus Respiratorios del ISP, semana epidemiológica N° 52.

Hospital Centinela	Total de casos	N° casos positivos	VRS	Ad	Para	Inf A	Inf B	Meta
Iquique	13	1						1
Antofagasta	4	1						1
Copiapó	1	0						
La Serena	7	0						
San Felipe	7	1		1				
Valparaíso	18	8		1	7			
San Antonio	3	0						
Viña del Mar	6	0						
Talca	8	1			1			
Curicó	3	0						
Linares	1	0						
Concepción	36	8		1	6			1
Chillán	10	1		1				
Temuco	14	0						
Valdivia	11	4	1		2			1
Osorno	19	9	1	3	3		2	
Puerto Montt	17	4		2			1	1
Castro	5	1						1
Ancud	2	0						
Coyhaique	9	0						
Punta Arenas	5	0						
R.M. Sur Exequiel Gonzalez C.	16	0						
R.M. Occidente Félix Bulnes	22	2		1	1			
R.M. Occidente San Juan de Dios	16	1					1	
R.M. Suroriente Padre Hurtado	18	4		2	1		1	
R.M. Oriente Hospital del Torax	1	0						
R.M. Oriente Hospital Militar	4	0						
TOTAL	276	46	2	12	21	0	5	6

¹ Corresponden a pacientes en que se solicita la detección de virus respiratorios al ingreso de su hospitalización.

Fuente: Sección Virus Respiratorios y Exantemáticos. Departamento de Laboratorio Biomédico. Instituto de Salud Pública de Chile.

Tabla N°4. Número de casos detectados de Virus Respiratorios en pacientes ambulatorios. Red de Vigilancia de Virus Respiratorios del ISP, semana epidemiológica N° 52.

Hospital Centinela	Total de casos	Nº casos positivos	VRS	Ad	Para	Inf A	Inf B	Meta
Copiapó	1	0						
La Serena	1	0						
R.M. Sur Exequiel González C.	2	0						
R.M. Occidente San Juan de Dios	1	0						
Centinelas Ambulatorios								
Antofagasta, Cesfam Norte	1	0						
Valdivia, Gil de Castro	1	0						
TOTAL	7	0	0	0	0	0	0	0

Fuente: Sección Virus Respiratorios y Exantemáticos. Departamento de Laboratorio Biomédico. Instituto de Salud Pública de Chile.

Tabla N°5. Número de casos detectados de Virus Respiratorios en pacientes de atención privada¹, en la semana epidemiológica N° 52.

Clinicas privadas	Total de casos	Nº casos positivos	VRS	Ad	Para	Inf A	Inf B	Meta
Pacientes hospitalizados								
Clinica Santa María	30	6		2	3	1		
Total pacientes hospitalizados	30	6	0	2	3	1	0	0
Pacientes ambulatorios								
Clinica Santa María	63	17		11	4		2	
Total pacientes ambulatorios	63	17	0	11	4	0	2	0

¹ Corresponden a pacientes en que se solicita la detección de virus respiratorios al ingreso de su hospitalización.

Fuente: Sección Virus Respiratorios y Exantemáticos. Departamento de Laboratorio Biomédico. Instituto de Salud Pública de Chile.

Figura N°2. Hospitales centinelas de la Red de Vigilancia de Virus Respiratorios del ISP con casos confirmados según agente en la semana epidemiológica N° 52.

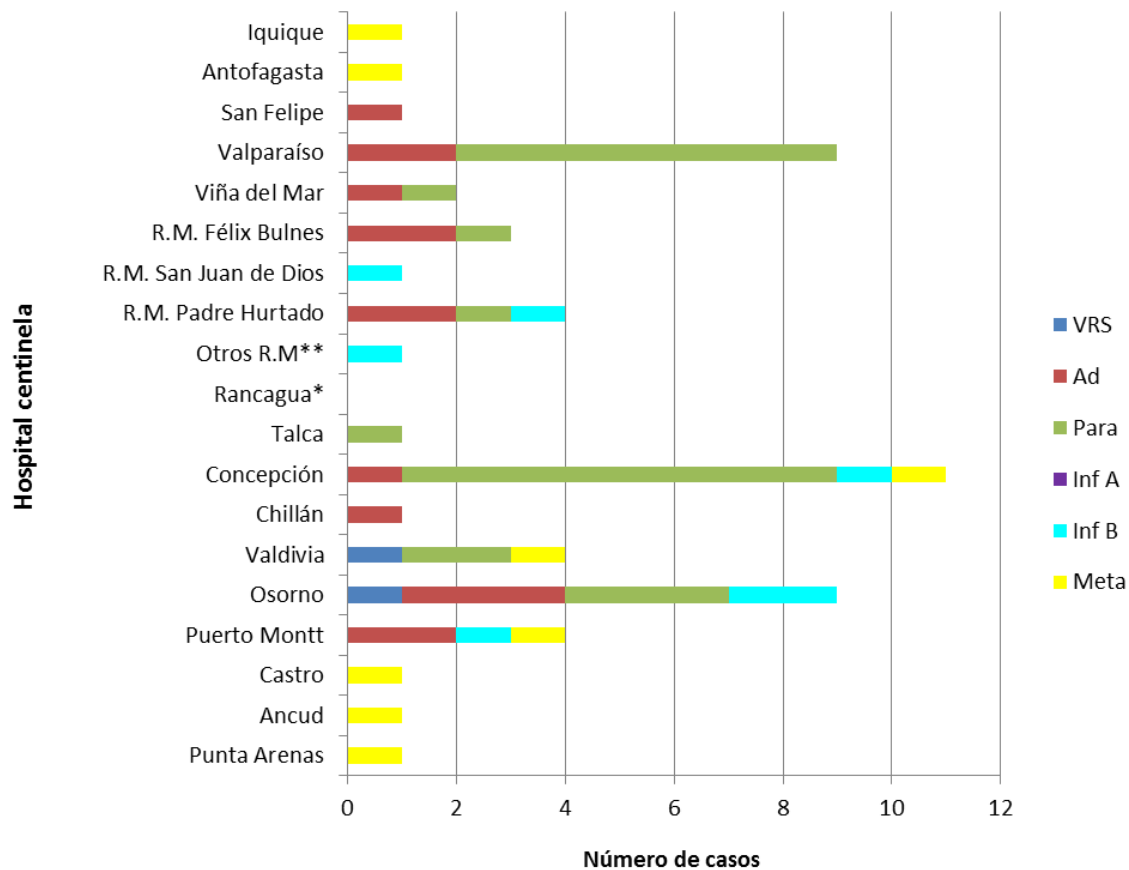

* Sin Datos.

** Muestras enviadas desde Clínica Santa María.

Fuente: Sección Virus Respiratorios y Exantemáticos. Departamento de Laboratorio Biomédico. Instituto de Salud Pública de Chile.

Figura N°3. Casos confirmados según agente y grupo etario en la semana epidemiológica N° 52.

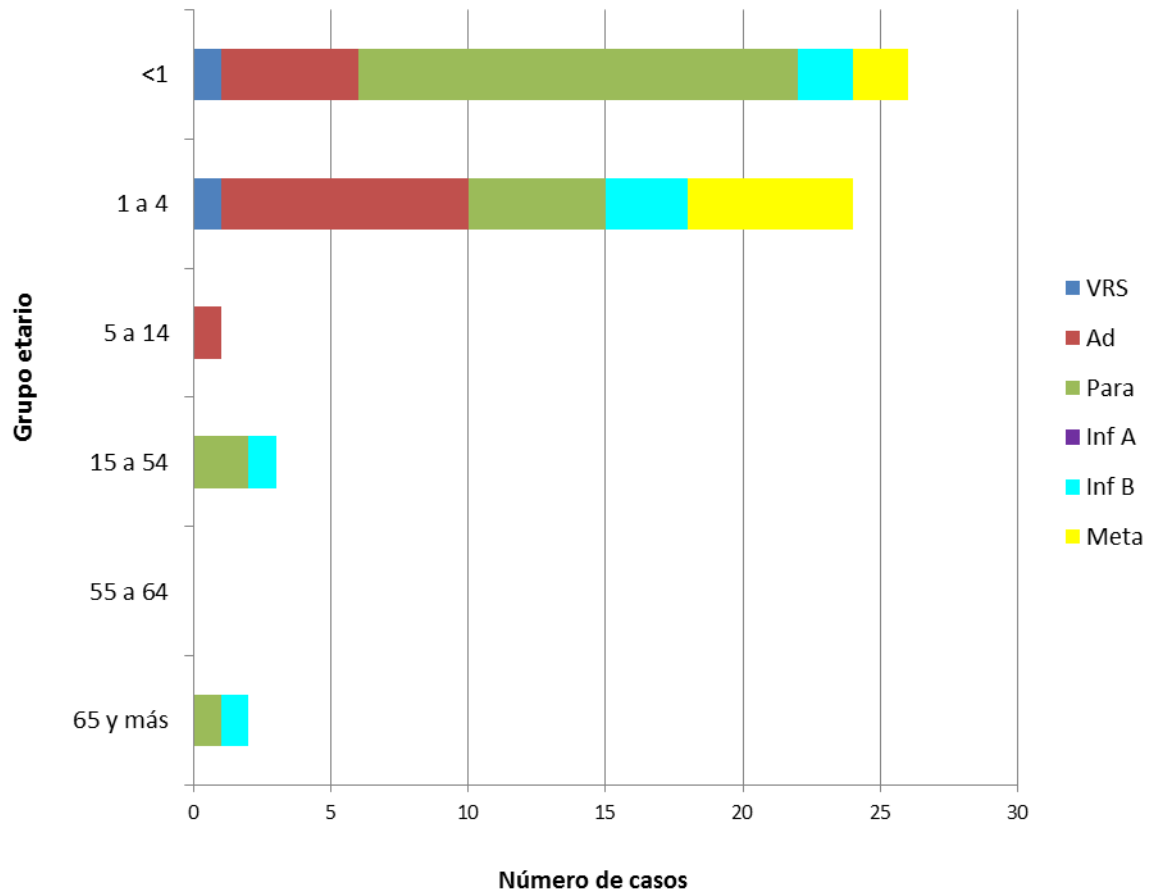

Fuente: Sección Virus Respiratorios y Exantemáticos. Departamento de Laboratorio Biomédico. Instituto de Salud Pública de Chile.

Influenza

Figura N°4. Distribución del número de casos de Influenza por tipos y subtipos por semana epidemiológica, Chile 2015-2017*.

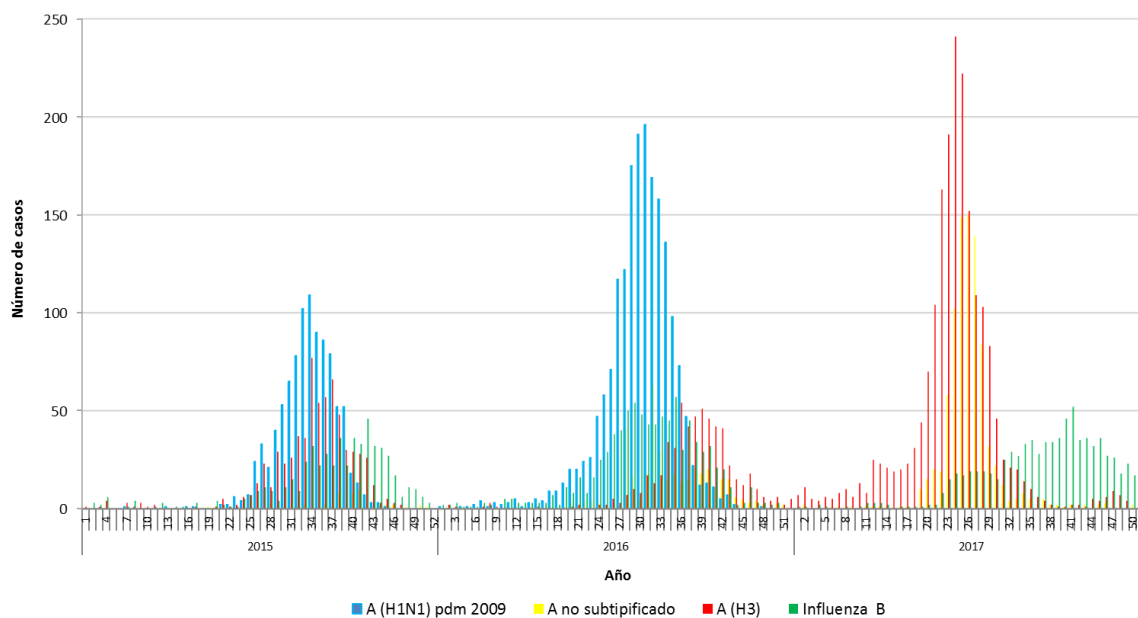

*Información hasta la SE N° 51.

Fuente: Sección Virus Respiratorios y Exantemáticos. Departamento de Laboratorio Biomédico. Instituto de Salud Pública de Chile.

Elaborado por: Instituto de Salud Pública de Chile.