

Informe de Circulación de Virus Respiratorios

Resumen Ejecutivo:

Los resultados que se presentan a continuación, provienen de la vigilancia de laboratorio de virus influenza y otros virus respiratorios, los que tienen por objetivo identificar oportunamente la circulación de estos virus y en el caso de Influenza caracterizar además, la propagación de las variantes antigénicas. La mayor parte de las muestras recolectadas provienen de pacientes menores de 5 años de edad a los que en el momento de la hospitalización, se les realiza el panel de virus respiratorios. Es importante considerar esta información al momento del análisis de este informe, dado la variación que se observa en las etiologías virales dependiendo del tipo de paciente y gravedad del cuadro.

En la SE. N° 13 se analizaron 425 muestras para virus respiratorios siendo 15 positivas (3,5%) similar al 3,1% de la semana 12. Del total de casos estudiados (425) un 43% correspondió a pacientes menores de 1 año y 30,5% a pacientes de 1 a 4 años 11 meses.

De las 15 muestras positivas en la semana 13, corresponden a Adenovirus 10, a VRS 2, a Parainfluenza 2 e Influenza B 1.

Adenovirus corresponde al virus detectado con mayor frecuencia (66,7% de los casos). Los grupos más afectados son los menores entre 1 y 4 años, seguidos por los menores de 1 año. Luego se presentan casos esporádicos de VRS y Parainfluenza (13,3% cada uno), seguidos de Influenza B (6,7%).

Resultados:

En la SE. N° 13 (23 al 29 de marzo de 2014) se analizaron 425 muestras para virus respiratorios, 15 de ellas (3,5%) fueron positivas para algunos de los agentes virales estudiados.

Se detectaron casos de Adenovirus en Antofagasta (1), Talca (1), Linares (1), Concepción (5) y Santiago (2).

Se presentaron casos de VRS en Iquique (1) y Valparaíso (1).

Se presentaron dos casos de Parainfluenza en Concepción y Santiago. De Influenza B un caso en Valparaíso.

En relación a los pacientes hospitalizados, en la Tabla N°2 se observa que Adenovirus es el virus más detectado, seguido de VRS, Parainfluenza e Influenza B.

En relación a los pacientes ambulatorios no se detectan casos positivos esta semana (Tabla N° 3).

En la Tabla N°4, se observa la detección de virus respiratorios en tres centros privados de Santiago. En pacientes hospitalizados se detectan casos de Adenovirus y Parainfluenza.

En relación a los pacientes ambulatorios se detectan casos positivos de Adenovirus seguido de Influenza A, Influenza B y Parainfluenza.

En Chile, la vigilancia de la influenza tiene por objetivo identificar oportunamente la **circulación viral** y caracterizar la propagación de las variantes antigénicas. Esta vigilancia considera entre sus componentes:

Vigilancia centinela de Enfermedad Tipo Influenza (ETI): Se realiza en **42 centros centinela** de atención primaria distribuidos en las 15 regiones del país para la vigilancia de morbilidad. En **21 de estos centros centinelas** se realiza diagnóstico etiológico de virus respiratorios por IF, según lo establece la circular de vigilancia N° B 51/20 del 14 de mayo del 2010.

Vigilancia de virus influenza y otros virus respiratorios: El Instituto de Salud Pública de Chile (ISP), cuenta con **29 centros hospitalarios de la red pública** que integran la red de laboratorios de hospitales que realizan detección etiológico de los virus respiratorios. Además con fines de vigilancia se recibe la información semanal de la Clínica Santa María del Laboratorio Integramédica y de la Clínica Las Condes.

Esta vigilancia se orienta al estudio genético y monitoreo de la resistencia a antivirales para el virus Influenza. También en casos seleccionados se realizan estudios genéticos para el Virus Respiratorio Sincicial y Adenovirus. Además, se procesan en el ISP muestras provenientes de otros centros privados u otros hospitales que no pertenecen a la Red de Vigilancia.

Vigilancia de los Casos de Infección Respiratoria Aguda Grave (IRAG) en pacientes hospitalizados: Se realiza en seis (6) hospitales centinelas: Hospital de Iquique, Hospital Militar, Hospital San Juan de Dios, Hospital Gustavo Fricke, Hospital Grant Benavente y Hospital de Puerto Montt. Permite monitorear la gravedad de los cuadros de influenza.

Monitoreo de consultas diarias de causa respiratoria de adultos y niños en servicios de urgencia ambulatorios y hospitalarios de todo el país (SNSS): Permite identificar el inicio del aumento estacional de casos de IRA altas y bajas, incluidas las ETI.

TABLAS Y FIGURAS

Tabla N°1. Número de casos detectados de Virus Respiratorios por centro centinela de la Red de Vigilancia de Virus Respiratorios del ISP en la semana epidemiológica N° 13.

Hospital Centinela	Total de casos	N° casos positivos	VRS	Ad	Para	Inf A	Inf B	Meta
Arica	1	0						
Iquique	12	1	1					
Antofagasta	10	1		1				
Copiapó	0	0						
La Serena	19	0						
San Felipe	6	0						
Valparaíso	21	2	1				1	
San Antonio	7	0						
Viña del Mar*								
Rancagua	15	0						
Talca	25	1		1				
Curicó	4	0						
Linares	10	1		1				
Concepción	59	6		5	1			
Talcahuano	17	0						
Chillán	16	0						
Temuco	5	0						
Valdivia	24	0						
Osorno	10	0						
Puerto Montt	25	0						
Castro	12	0						
Coyhaique	12	0						
Punta Arenas	4	0						
FF.AA. Punta Arenas	0	0						
R.M. Sur Exequiel González C.	28	1			1			
R.M. Occidente Félix Bulnes	31	1		1				
R.M. Occidente San Juan de Dios	11	1		1				
R.M. Suroriente Padre Hurtado	23	0						
R.M. Oriente Hospital del Tórax	2	0						
Centinelas Ambulatorios								
Iquique, Cirujano Guzmán	4	0						
Iquique, Alto Hospicio	1	0						
Maule, Cerro Alto	1	0						
Concepción, V M Fernández	2	0						
Chiloé, Ancud	3	0						
Aysen, Víctor Domingo Silva	1	0						
Punta Arenas, Dr. Mateo Bencur	1	0						
Santiago, Consultorio Ariztía	1	0						
Otros R.M**	2	0						
TOTAL (* sin datos)	425	15	2	10	2	0	1	0

*: Sin datos

** : Muestras recibidas desde el Hospital Militar.

Tabla N°2. Número de casos detectados de Virus Respiratorios en pacientes hospitalizados¹. Red de Vigilancia de Virus Respiratorios del ISP, semana epidemiológica N° 13.

Hospital Centinela	Total de casos	N° casos positivos	VRS	Ad	Para	Inf A	Inf B	Meta
Arica	1	0						
Iquique	11	1	1					
Antofagasta	10	1		1				
Copiapó	0	0						
La Serena	19	0						
San Felipe	6	0						
Valparaíso	20	2	1				1	
San Antonio	7	0						
Rancagua	15	0						
Talca	25	1		1				
Curicó	4	0						
Linares	10	1		1				
Concepción	51	5		4	1			
Talcahuano	17	0						
Chillán	15	0						
Temuco	5	0						
Valdivia	23	0						
Osorno	10	0						
Puerto Montt	25	0						
Castro	5	0						
Coyhaique	12	0						
Punta Arenas	2	0						
R.M. Sur Exequiel González C.	21	1			1			
R.M. Occidente Félix Bulnes	19	1		1				
R.M. Occidente San Juan de Dios	8	1		1				
R.M. Suroriente Padre Hurtado	21	0						
R.M. Oriente Hospital del Tórax	2	0						
Chiloé, Ancud	1	0						
TOTAL	365	14	2	9	2	0	1	0

¹ Corresponden a pacientes en que se solicita la detección de virus respiratorios al ingreso de su hospitalización.

Fuente: Sección Virus Respiratorios Exantemáticos. Departamento de Laboratorio Biomédico. Instituto de Salud Pública de Chile. 2014.

Tabla N°3. Número de casos detectados de Virus Respiratorios en pacientes ambulatorios. Red de Vigilancia de Virus Respiratorios del ISP, semana epidemiológica N° 13.

Hospital Centinela	Total de casos	N° casos positivos	VRS	Ad	Para	Inf A	Inf B	Meta
Valparaíso	1	0						
Chillán	1	0						
Castro	7	0						
R.M. Sur Exequiel González C.	3	0						
Centinelas Ambulatorios								
Iquique, Cirujano Guzmán	4	0						
Iquique, Alto Hospicio	1	0						
Maule, Cerro Alto	1	0						
Concepción, V M Fernández	2	0						
Aysen, Víctor Domingo Silva	1	0						
Punta Arenas, Dr. Mateo Bencur	1	0						
Santiago, Consultorio Barros Luco	1	0						
TOTAL	23	0	0	0	0	0	0	0

Fuente: Sección Virus Respiratorios Exantemáticos. Departamento de Laboratorio Biomédico. Instituto de Salud Pública de Chile. 2014

Tabla N°4. Número de casos detectados de Virus Respiratorios en pacientes de atención privada¹, en la semana epidemiológica N° 13.

Clínicas privadas	Total de casos	N° casos positivos	VRS	Ad	Para	Inf A	Inf B	Meta
Pacientes hospitalizados								
Clínica Las Condes	8	0						
Clínica Santa María	11	2		1	1			
Total pacientes hospitalizados	19	2	0	1	1	0	0	0
Pacientes ambulatorios								
Clínica Las Condes	129	5		2		2	1	
Clínica Santa María	68	9		7	1		1	
Laboratorio Integramédica	57	2		2				
Total pacientes ambulatorios	254	16	0	11	1	2	2	0

¹ Corresponden a pacientes en que se solicita la detección de virus respiratorios al ingreso de su hospitalización.

Fuente: Sección Virus Respiratorios Exantemáticos. Departamento de Laboratorio Biomédico. Instituto de Salud Pública de Chile. 2014.

Figura N°1. Número de casos detectados de Virus Respiratorios por agente y porcentaje de positividad del total de las muestras analizadas, según semana epidemiológica. Chile 2012-2014.

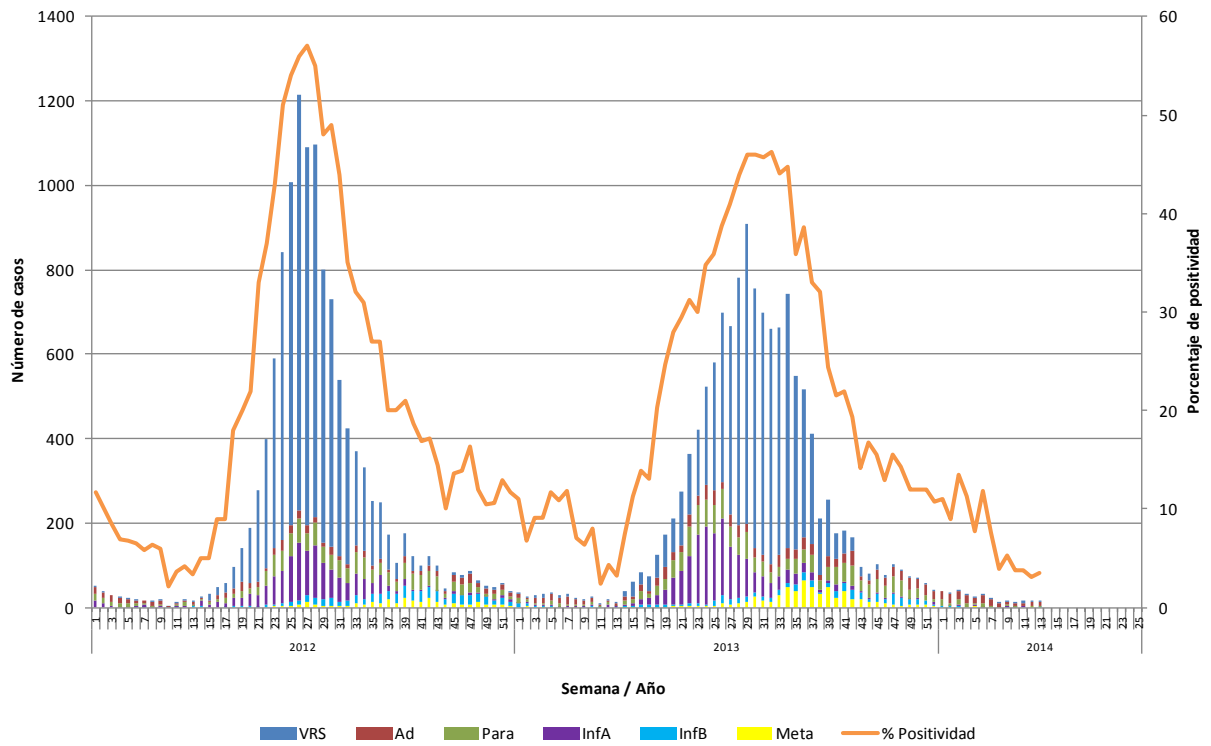

Fuente: Sección Virus Respiratorios Exantemáticos. Departamento de Laboratorio Biomédico. Instituto de Salud Pública de Chile. 2014.

Figura Nº2. Hospitales centinelas de la Red de Vigilancia de Virus Respiratorios del ISP con casos confirmados según agente en la semana epidemiológica Nº 13.

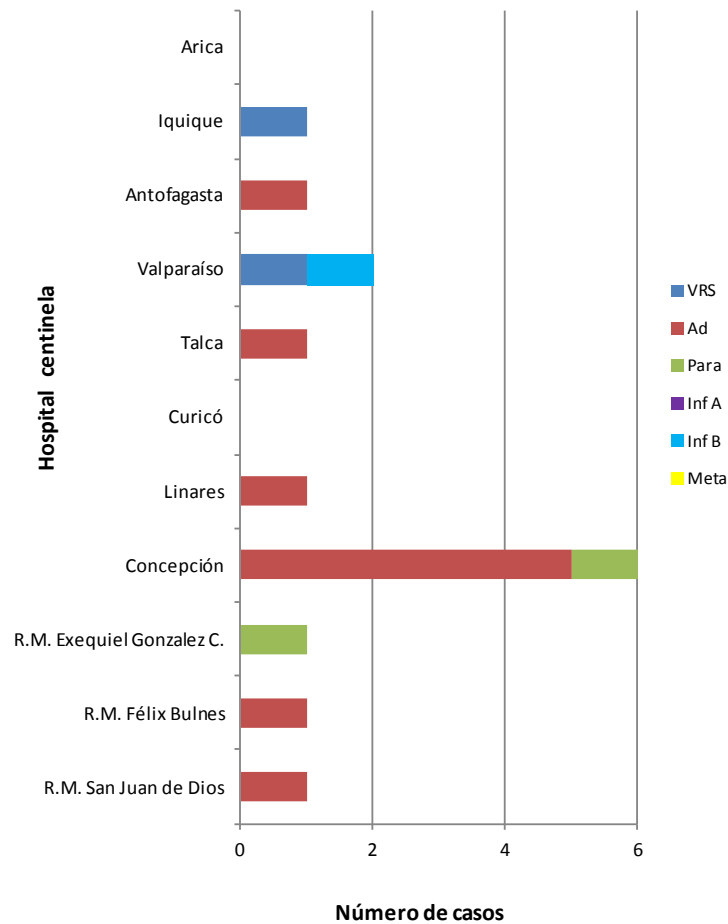

Fuente: Sección Virus Respiratorios Exantemáticos. Departamento de Laboratorio Biomédico. Instituto de Salud Pública de Chile. 2014.

Figura N°3. Casos confirmados según agente y grupo etario en la semana epidemiológica N° 13.

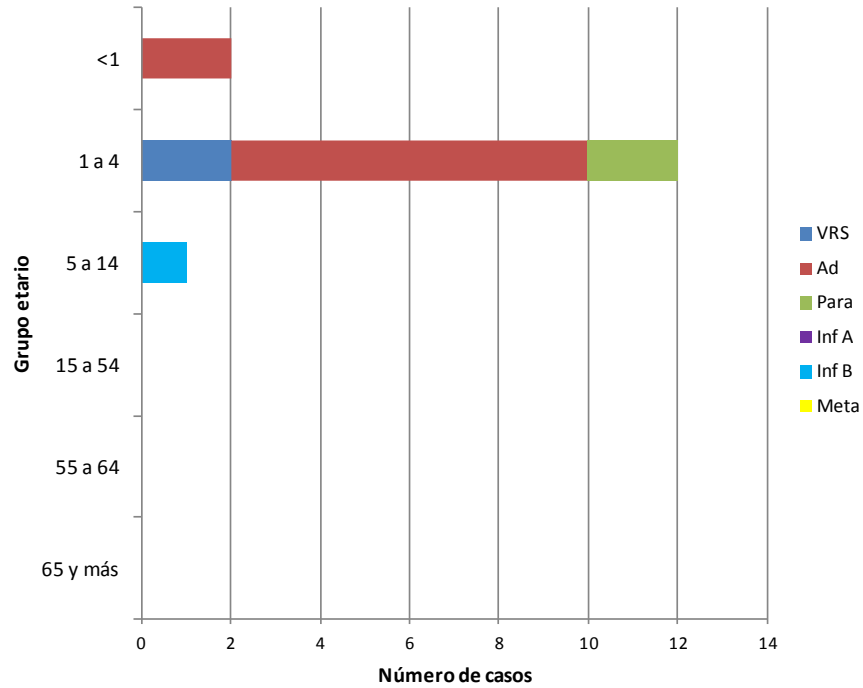

Fuente: Sección Virus Respiratorios Exantemáticos. Departamento de Laboratorio Biomédico. Instituto de Salud Pública de Chile. 2014.

Influenza

Figura N°4. Distribución del número de casos de Influenza por tipos y subtipos por semana epidemiológica, Chile 2011-2014.

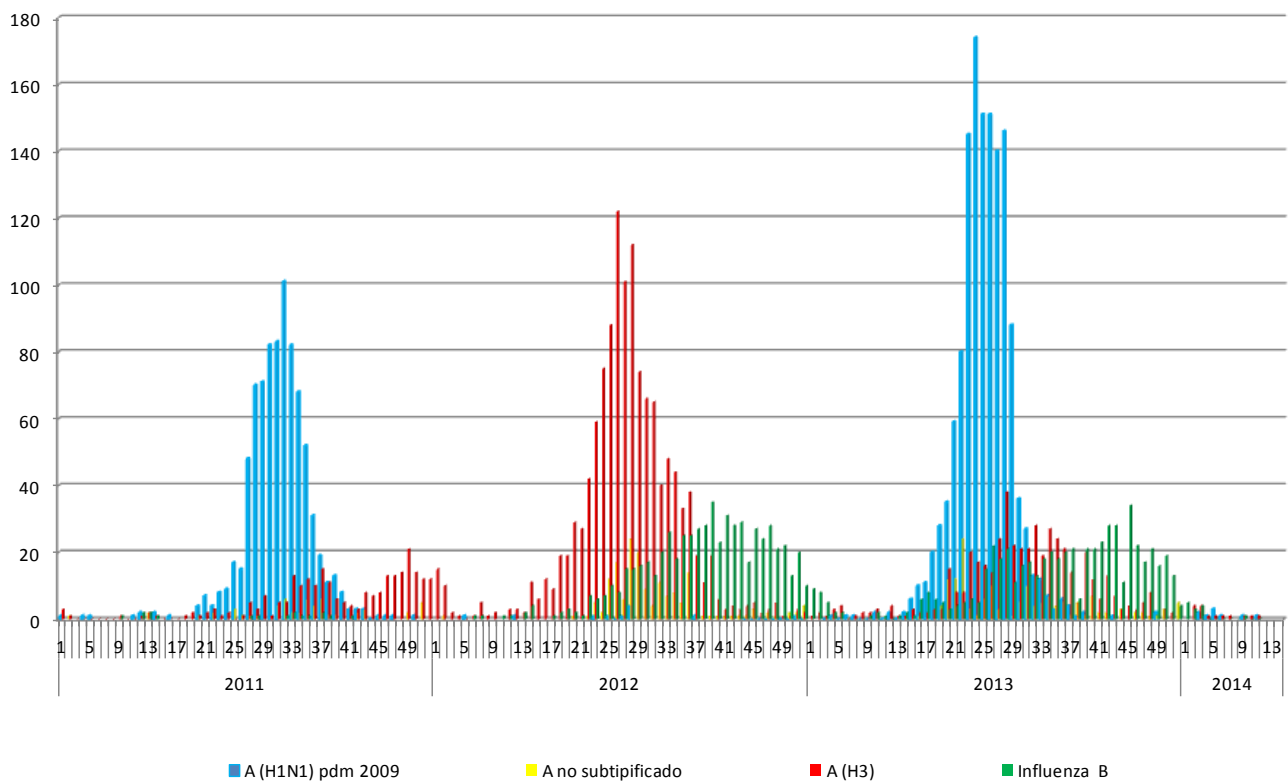

Fuente: Sección Virus Respiratorios Exantemáticos. Departamento de Laboratorio Biomédico. Instituto de Salud Pública de Chile. 2014.

Elaborado por: Instituto de Salud Pública de Chile